

Informe de Sostenibilidad 2025



Nuestra
Huella
Creciendo con la Comunidad

COMPROMISO CON EL TERRITORIO Y LA SOSTENIBILIDAD

Desde la Fundación Santa Rosa estamos convencidos de que el verdadero desarrollo se construye cuando las acciones sociales se traducen en bienestar real para las familias. El año 2025 fue un periodo de consolidación y compromiso con el territorio, en el que avanzamos en nuestro propósito de generar oportunidades y fortalecer capacidades en el Occidente de Boyacá. A través de nuestras estrategias integrales logramos impactar directamente a cientos de hogares, priorizando a comunidades campesinas, mineros de subsistencia, jóvenes y población en condición de vulnerabilidad.

La Fundación Santa Rosa trabaja para promover iniciativas que contribuyan al fortalecimiento social, económico, educativo, cultural y ambiental de la región, articulando esfuerzos con comunidades, organizaciones sociales, instituciones públicas y privadas, y diversos aliados comprometidos con el desarrollo sostenible del territorio. Durante el año 2025 nuestras acciones se orientaron a través de ejes que abarcan distintas dimensiones del desarrollo humano. En el ámbito educativo y cultural, otorgamos apoyos económicos que permiten a jóvenes del territorio avanzar en su formación profesional. Entendemos que la educación, la cultura y el deporte son pilares fundamentales para fortalecer la identidad, la convivencia y la construcción de oportunidades en municipios como Maripí y su área de influencia.

En la línea productiva orientamos nuestras acciones a atender necesidades de hogares rurales y mineros, promoviendo el talento local mediante la vinculación de proveedores de la región y procesos de formación para el trabajo. En este marco, fortalecimos a organizaciones de mineros de subsistencia bajo principios de corresponsabilidad y apoyamos a campesinos que hoy cumplen un papel clave como guardabosques comunitarios, integrando desarrollo económico y protección ambiental.

De igual manera, acompañamos iniciativas de interés comunitario relacionadas con el fortalecimiento del desarrollo rural, la gestión de proyectos productivos, el mejoramiento de capacidades locales y la generación de oportunidades para las comunidades. Estas acciones se presentan en este informe como un ejercicio de transparencia y rendición de cuentas sobre los resultados e impactos alcanzados durante la vigencia 2025..

Para la Dirección Ejecutiva de la Fundación Santa Rosa, continuar impulsando estos procesos representa una responsabilidad permanente con las comunidades del Occidente de Boyacá. Más que una tarea institucional, es un compromiso con el territorio, con sus familias, con los jóvenes que buscan oportunidades y con los campesinos y mineros que día a día construyen el presente de la región. Nuestro propósito es seguir fortaleciendo iniciativas que generen cambios reales en la vida de las personas, promoviendo capacidades locales y acompañando a las comunidades en la construcción de un futuro con más oportunidades.

Expresamos nuestro más sincero agradecimiento a las comunidades, organizaciones sociales, entidades públicas y privadas, cooperantes, donantes, aliados estratégicos y demás actores que han contribuido a hacer posible cada una de las iniciativas desarrolladas. Su confianza, respaldo y participación han sido fundamentales para avanzar en el cumplimiento de nuestra misión.

Desde la Fundación Santa Rosa continuaremos trabajando con cercanía, escuchando al territorio y sumando esfuerzos para que cada acción social contribuya a fortalecer el bienestar, la esperanza y el desarrollo sostenible de las comunidades del Occidente de Boyacá.



Henry Sánchez - Rep. Legal

Índice

Pág.

Mensaje de la Dirección Ejecutiva	1
Información General de la Fundación	3
Gestión Social Ejecutada durante 2025	5
Modelo de Intervención Social	6
Cuna Productiva	7
Cuna Educativa y Cultural	8
Cuna del Desarrollo y la Paz	9
Historias de Impacto	13
Alianzas Territoriales	13
Sostenibilidad y Contribución a los ODS	14
Comunicación y Participación Comunitaria	15
Santa Rosa al Aire – Magazine Radial	15
Retos y Mirada a Futuro	17
Cierre Editorial	18
Contacto Institucional	



Presentación institucional

La Fundación SANTA ROSA presenta su Informe de Gestión 2025 como una memoria del trabajo adelantado junto a comunidades, aliados y equipo humano comprometido con el desarrollo social, la inclusión y la construcción de desarrollo en el territorio.

Durante el año, la organización fortaleció su presencia territorial, amplió sus capacidades de intervención y consolidó acciones orientadas a mejorar oportunidades, promover la participación comunitaria y generar bienestar sostenible.

Este informe reúne los principales logros, aprendizajes, indicadores y retos de gestión en una narrativa clara, humana e institucional que refleja el alcance del periodo.

1

Naturaleza jurídica

Fundación sin ánimo de lucro constituida en Colombia, de carácter privado y orientada al desarrollo social y comunitario.

2

Ámbito de acción

Intervención social en territorios urbanos y rurales, con enfoque diferencial, comunitario y territorial.

Misión

Fomentar el crecimiento sostenible de la comunidad de Maripí, así como de los municipios aledaños, mediante el desarrollo de proyectos sociales que contribuyan al fortalecimiento de las capacidades locales de sus habitantes; a facilitar el diálogo entre la comunidad, el Estado y los diferentes actores del territorio; a impulsar la generación de conocimiento y la protección de la cultura; a cimentar el empoderamiento ciudadano y a promover el respeto por los derechos humanos, con el fin de contribuir a la construcción de una región próspera, incluyente y en paz.

Visión

Para el año 2030, la Fundación Santa Rosa será reconocida como una organización líder en la promoción del desarrollo territorial sostenible en el Occidente de Boyacá, destacándose por su capacidad de generar impactos positivos en la calidad de vida de las comunidades, fortalecer procesos de educación, cultura, productividad y participación ciudadana, y consolidar alianzas estratégicas que contribuyan a la construcción de una sociedad más equitativa, resiliente y comprometida con la paz y el desarrollo humano integral.

Principios Institucionales y Estructura de Gobernanza.

- Compromiso social: Trabajar permanentemente por el bienestar y el desarrollo de las comunidades.
- Participación: Promover espacios de diálogo, concertación y construcción colectiva.
- Transparencia: Actuar con integridad, responsabilidad y claridad en la administración de los recursos y en la toma de decisiones.
- Inclusión: Garantizar el respeto por la diversidad y la participación de todos los sectores de la comunidad.
- Sostenibilidad: Impulsar iniciativas que generen impactos positivos y perdurables en el tiempo.
- Corresponsabilidad: Fomentar el trabajo articulado entre comunidad, instituciones, organizaciones y demás actores del territorio.
- Respeto por los Derechos Humanos: Promover el reconocimiento y la protección de la dignidad humana como fundamento del desarrollo.

Dirección Ejecutiva

Responsable de la gestión operativa y la implementación de los programas sociales.

- Implementar las estrategias aprobadas por el Consejo Directivo.
- Coordinar el equipo de trabajo y garantizar el cumplimiento de los programas.
- Representar a la Fundación ante aliados estratégicos y la comunidad.

Comité de Gestión Social

Grupo multidisciplinario que asesora en la planeación y ejecución de proyectos.

- Diseñar y evaluar programas de impacto social.
- Recomendar mejoras en la ejecución de los proyectos.
- Fomentar la participación de los grupos de interés.

Equipo Técnico

Profesionales encargados de la implementación de los proyectos y la evaluación de impactos.

- Ejecutar actividades operativas de los programas.
- Hacer seguimiento y evaluar el impacto de las acciones.
- Garantizar el cumplimiento de los lineamientos de sostenibilidad.

REPORTE DE INGRESOS



INGRESOS
TOTALES

\$ 1.053.784.000



INVERSION
SOCIAL

\$ 778'069.150

72%

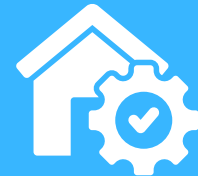

GASTOS DE
FUNCIONAMIENTO

\$ 298'279.677

28%

NOTA:

En los gastos operacionales de administración incorporamos todos los gastos que se incurren para el funcionamiento de la fundación.

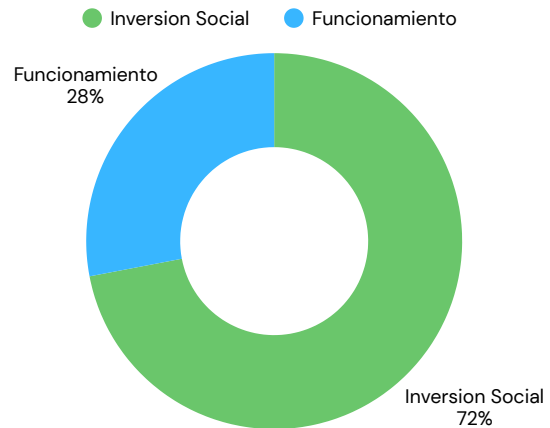

Cuna Productiva

1

\$ 69'3 millones



Cuna Educativa y Cultural

2

\$ 185'09 millones



Cuna del Desarrollo y la Paz

3

\$ 523'6 millones

0 100 200 300 400 500 600

● 2025



INVERSION SOCIAL

La mayor parte de Nuestros Recursos se destinan para Generar impacto social en las Comunidades

BENEFICIARIOS:

Cada cifra representa personas, familias y comunidades que han sido parte de procesos de fortalecimiento social, educativo, productivo y comunitario.

1.558



Modelo de Intervención Social



Inclusión Social: Apoyo a personas con discapacidad y condiciones de vulnerabilidad



Territorio y ambiente: programa de conservación y guardabosques.



Transformación social: fortalecer programas de formación técnica y emprendimiento juvenil rural.

CUNA PRODUCTIVA

La Cuna Productiva es la estrategia orientada al fortalecimiento de las capacidades económicas, productivas y empresariales de las comunidades rurales del Occidente de Boyacá, promoviendo alternativas sostenibles de generación de ingresos, el aprovechamiento responsable de los recursos locales, la asociatividad y el desarrollo rural.

Descripcion

A través de procesos de formación, acompañamiento técnico y fortalecimiento de emprendimientos y organizaciones comunitarias, busca contribuir al mejoramiento de la calidad de vida de las familias campesinas y mineras, impulsando oportunidades que favorezcan el crecimiento económico local y la sostenibilidad del territorio

% Inversión P. Sociales

- 01. Escuela Rural Campesina 8 %
- 02. Proveedores Locales S. 1 %
- 03. Turismo Exp. Verde. 1 %

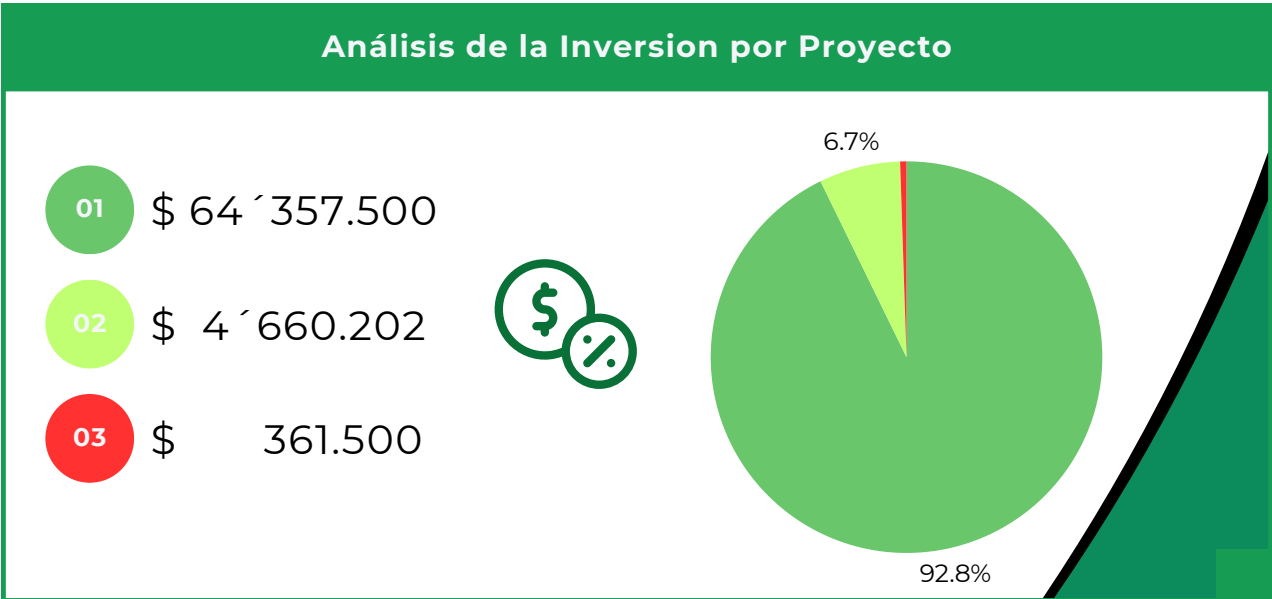
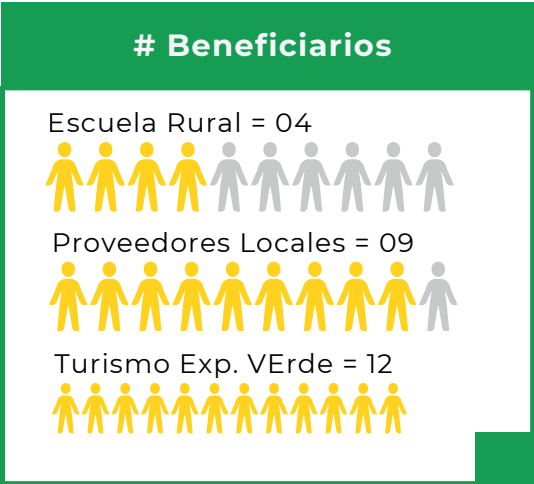
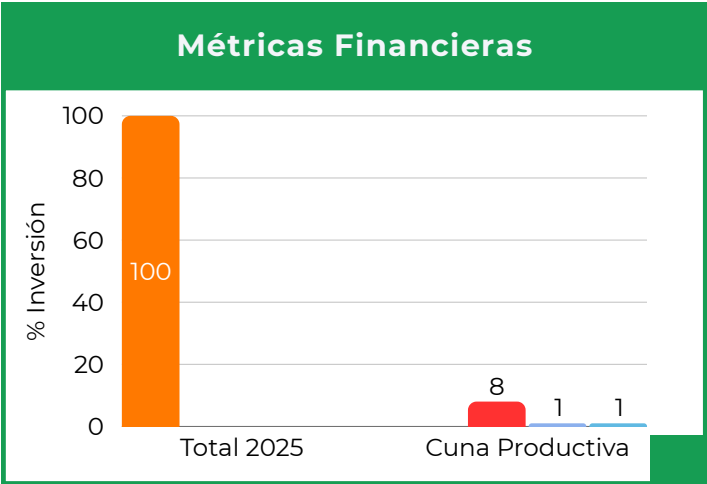

CUNA EDUCATIVA Y CULTURAL

La Cuna Educativa y Cultural tiene como propósito promover el acceso a la educación, fortalecer el desarrollo integral de niños, niñas, jóvenes y adultos, y preservar las expresiones culturales que hacen parte de la identidad de la región. Mediante acciones orientadas a la formación académica, el aprovechamiento del tiempo libre, el rescate de las tradiciones y el fortalecimiento de procesos culturales y deportivos,

Descripcion

Esta línea busca generar oportunidades para el desarrollo humano, la inclusión social y la construcción de una comunidad más preparada para afrontar los retos del futuro.

% Inversión P. Sociales

04. Aportando al Fut. Maripi



05. Recreando la Tradicion



06. Tiempo Libre.



07. De regreso a la Escuela



Métricas Financieras

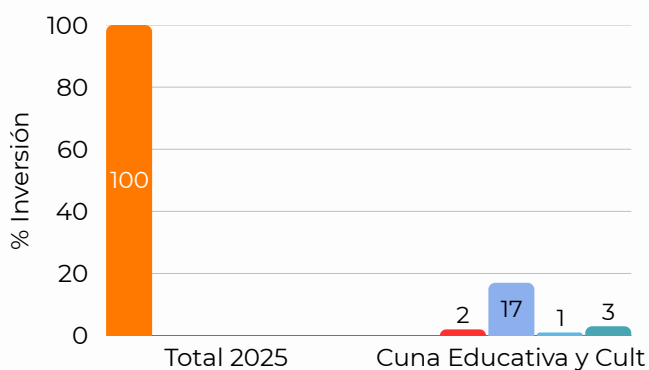

Beneficiarios

Aportando al Futuro = 02



REcreando la Tradicion = 433



Tiempo Libre con sentido = 42



De regreso a la Escuela = 5



Análisis de la Inversion por Proyecto

04 \$ 15´943.500

05 \$ 136´513.190

06 \$ 3´034.039

07 \$ 29´518.300

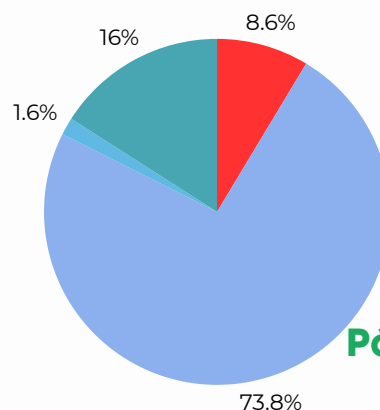

CUNA DEL DESARROLLO Y LA PAZ

La Cuna del Desarrollo y la Paz busca fortalecer la participación ciudadana, la gobernanza territorial, el diálogo social y la construcción colectiva de soluciones para el desarrollo sostenible de la región. A través de espacios de articulación entre comunidades, instituciones y organizaciones, promueve la generación de confianza, la prevención de conflictos, el fortalecimiento del tejido social y la consolidación de iniciativas que contribuyan a una convivencia pacífica y al bienestar común.

Descripcion

Impulsamos procesos que permitan construir un territorio más participativo, resiliente y comprometido con la paz.

% Inversión P. Sociales

08. Escuela Rural Campesina
5 %

09. Proveedores Locales S.
61 %

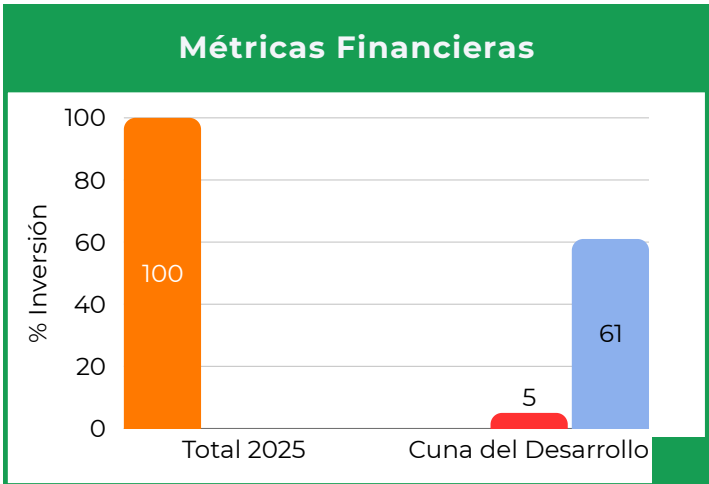

Beneficiarios

Laboratorio de Desarrollo = 15

Mesa de Dialogo = 530

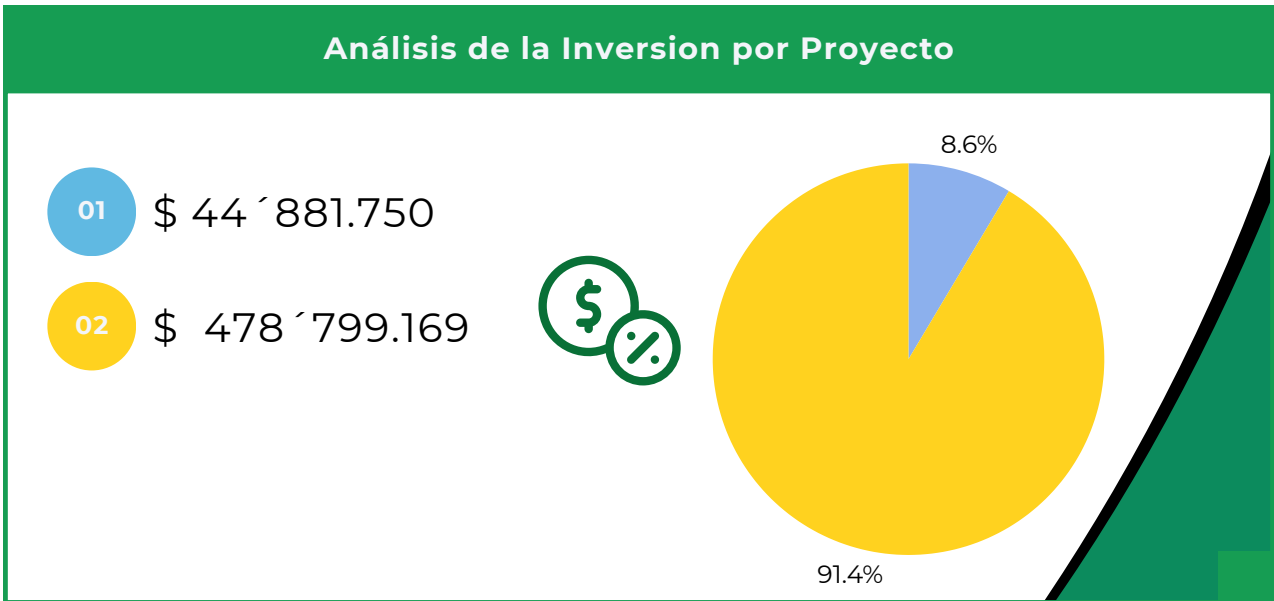

Testimonios

Beneficiarios 2025





Testimonio

PAULA ANDREA NORATO

“La educación nos abre caminos y nos permite soñar con un futuro diferente.”

Desde hace trece años esta región se convirtió en mi hogar. Durante mucho tiempo me dediqué a la g.uaquería, un trabajo muy duro donde uno mantiene mojada gran parte de la jornada, moviendo tierra pesada, a la intemperie y rogando tener algo de suerte, porque el dinero ahí es muy incierto y no todos los días entregan material para probar fortuna.

Mi historia dio un giro cuando la Fundación Santa Rosa, me invitó a ser parte de una convocatoria que hicieron junto con la empresa y el SENA para formarnos como auxiliares de minería. Fue una oportunidad caída del cielo porque todo se hizo ahí mismo en las instalaciones de la empresa; no tuve que desplazarme a otro lado ni dejar mi casa. Por mi buen desempeño, la Fundación me dio la oportunidad de hacer las prácticas en la compañía y recibí un apoyo económico que, desde ese momento, me empezó a mejorar la vida.

En las prácticas aprendí de todo un poco. Roté por varias áreas y me di cuenta de que el almacén y la logística son muy importantes en la minería. Cuando terminé de estudiar, se abrió una vacante precisamente en esta área; me postulé y ya llevo dos años en el cargo. Gracias a esta estabilidad, he podido arreglar mi casita y cumplirle varios sueños a mi hijo, cosas que antes eran inalcanzables.

Siento que he evolucionado mucho. Ahora sé de sistemas, manejo un lenguaje técnico y entiendo cómo se cuidan los inventarios y bienes de una empresa. Pertenecer a una organización me enseñó a tener nuevos hábitos y responsabilidades. Antes yo no tenía este panorama, pero estar aquí me permitió conocer gente que me ha ayudado a crecer como persona.

Hoy soy una Paula distinta, empoderada y con metas claras. Miro hacia atrás y veo que la g.uaquería me dejó grandes enseñanzas, pero tener un trabajo estable me ha permitido tener planes de verdad. Para mí, tanto la Fundación como la empresa, mis jefes y mis compañeros, han sido esa mano amiga que me trajo hasta donde estoy ahora.



Testimonio

LEIDY ROCÍO TRIANA CORTÉS

Representante Legal de la Asociación Asominpaz - Maripí

“El diálogo nos permitió escucharnos y construir acuerdos para convivir mejor como comunidad.”

Desde Asominpaz, queremos expresar nuestro profundo agradecimiento a la Fundación Santa Rosa por ser un motor de gestión y desarrollo para los mineros de nuestro municipio. Su labor ha permitido desarrollar proyectos para el futuro de nuestra región.

A través de alianzas importantes de la Fundación, hemos accedido a programas de formación técnica como el Curso de talla de piedras preciosas, apoyado por Fedesmeraldas y el SENA; la formación para operadores de malacate, dirigida por el SENA; taller financiero para mineros, dictados por el Banco de Bogotá; una capacitación pionera con la UNAD sobre la obtención de bioplásticos a partir del cultivo de yuca, abriendo nuevas alternativas económicas para la región.

Reconocemos su gestión fundamental en la donación de maquinaria amarilla a la Alcaldía Municipal, una herramienta importante para el mantenimiento y mejoramiento de nuestras vías carretables, que favorecen la movilidad de todos los habitantes.

Asimismo, el bienestar integral de la comunidad, ya que, gracias al apoyo de la Fundación, se llevaron a cabo eventos deportivos como las 72 horas de fútbol de salón en las veredas de Zulia y Santa Rosa entre otras.

Como gremio minero, valoramos el respaldo económico que recibimos a través de los fortalecimientos de las asociaciones. Este incentivo representa un apoyo fundamental para el sustento de nuestras familias.

En Asominpaz, estamos agradecidos con el trabajo que realiza la Fundación Santa Rosa, que aporta a que Maripí sea un municipio con formación y desarrollo.



Testimonio

Miller Romero - Alcalde de Maripí

Liderazgo, alianzas y visión de desarrollo para Maripí, Boyacá

En el ejercicio de la administración pública, los resultados más significativos suelen nacer del trabajo conjunto, de la confianza entre las instituciones y de una visión compartida por el bienestar colectivo. Bajo esta premisa, mi gestión se ha caracterizado por la construcción de alianzas sólidas que hoy se traducen en avances concretos para el desarrollo social, económico y territorial del municipio.

Uno de los pilares fundamentales nuestro mandato ha sido la relación cercana, respetuosa y estratégica con la Fundación Santa Rosa, una alianza que, a lo largo de este periodo administrativo, ha demostrado que la cooperación entre el sector público y las organizaciones sociales es crucial para transformar realidades y generar oportunidades sostenibles para la comunidad.

Una relación basada en la confianza y el trabajo en equipo

Desde el inicio de la administración, he promovido una política de puertas abiertas, orientada al diálogo permanente y a la articulación de esfuerzos. En este contexto, la relación con la Fundación Santa Rosa ha sido, **una experiencia de trabajo conjunto ejemplar, donde cada proyecto ha estado guiado por el compromiso con la gente y el futuro de Maripí.**

Esta alianza se ha consolidado a partir del acompañamiento constante de la Fundación durante el mandato, brindando apoyo técnico, social y financiero en iniciativas que responden a necesidades reales del territorio. El resultado ha sido una agenda común de desarrollo, en la que la planeación, la responsabilidad social y la visión de largo plazo han marcado el rumbo de la gestión.

El desarrollo del territorio se construye de manera colectiva

La cooperación interinstitucional ha permitido que los proyectos trasciendan el corto plazo y se conviertan en procesos de desarrollo con enfoque territorial.

NUESTRAS ALIANZAS TERRITORIALES



Principales formas de articulación

- Planeación participativa de proyectos.
- Ejecución conjunta de actividades comunitarias.
- Seguimiento y evaluación social desde el territorio.
- Fortalecimiento organizativo y liderazgo comunitario.



Enfoque

DE SOSTENIBILIDAD

En el contexto actual, los ODS han cobrado una relevancia aún mayor, siendo una guía esencial para la planificación y ejecución de iniciativas de desarrollo sostenible en diversos sectores. La integración de estos objetivos en la Gestión Social de la fundación permite direccionar esfuerzos hacia un impacto positivo y duradero en las comunidades, alineando las estrategias locales con los compromisos globales.

CUNA PRODUCTIVA



CUNA EDUCATIVA Y CULTURAL



CUNA DEL DESARROLLO Y LA PAZ



MAGAZINE RADIAL APUESTA EDUCATIVA LOGRO DESTACADO 2025

Como parte de su estrategia de comunicación y relacionamiento comunitario, la Fundación Santa Rosa continuó fortaleciendo el magazine radial "Santa Rosa al Aire - De la Mano de la Comunidad", concebido como un espacio de información, participación y visibilización de las iniciativas, proyectos y experiencias desarrolladas en el territorio. A través de este medio se promovió la difusión de resultados, historias de vida, actividades comunitarias y contenidos de interés general, facilitando una comunicación cercana y permanente con las comunidades beneficiarias.

Durante la vigencia 2025, el magazine incorporó una apuesta educativa orientada al fortalecimiento de capacidades locales mediante la divulgación de contenidos formativos en temas productivos, sociales y comunitarios. Esta iniciativa permitió acercar el conocimiento a la población a través de espacios pedagógicos transmitidos por radio, ampliando las oportunidades de aprendizaje y consolidando el magazine como una herramienta de educación comunitaria complementaria a las actividades desarrolladas por la Fundación.



Indicador	Resultado	Meta / Enfoque estratégico
Programas radial esemitidos	45 programas (ediciones #37 a #81)	Garantizar presencia continua y sostenida durante el año
Frecuencia de emisión	Periódica durante 2025	Mantener comunicación permanente con la comunidad
Municipios abordados	Maripí, Muzo, Chiquinquirá, Guarumal y occidente de Boyacá	Cobertura regional del área de influencia
Sectores y gremios vinculados	Minero, educativo, cultural, ambiental, productivo, institucional y comunitario	Articulación multiactor y enfoque territorial
Participación de actores	Alcaldías, Gobernación, ANM, SENA, Fuerza Pública, líderes comunitarios, beneficiarios	Fortalecer la participación y el diálogo social
Enfoque poblacional	Comunidades rurales, jóvenes, mujeres, líderes sociales, trabajadores mineros	Inclusión y enfoque diferencial
Herramientas de difusión	Radio comunitaria y plataformas digitales	Acceso amplio y apropiación comunitaria
Impacto estratégico	Fortalecimiento de la confianza empresa-territorio	Sostenibilidad social y legitimidad institucional

***Impacto que se
construye con
hechos.***



Retos Institucionales

Durante la vigencia 2025, la Fundación Santa Rosa continuó fortaleciendo su capacidad de gestión y su presencia en el territorio mediante la ejecución de iniciativas orientadas al desarrollo productivo, educativo, cultural y comunitario. No obstante, persisten desafíos importantes que demandan esfuerzos continuos para ampliar el impacto de las acciones desarrolladas y responder a las necesidades cambiantes de las comunidades.

Entre los principales retos identificados se encuentran el fortalecimiento de las capacidades locales para garantizar la sostenibilidad de los proyectos, la ampliación de oportunidades para niños, jóvenes y familias rurales, y la consolidación de mecanismos de participación que permitan fortalecer el tejido social y la construcción colectiva del desarrollo territorial.



Mirada Al Futuro

La Fundación Santa Rosa proyecta para los próximos años el fortalecimiento de sus líneas estratégicas de intervención, consolidando programas que promuevan la productividad rural, la educación, la cultura y la participación comunitaria como herramientas fundamentales para el desarrollo sostenible del territorio.

Asimismo, continuará trabajando en el fortalecimiento institucional, la ampliación de alianzas estratégicas y la implementación de mecanismos de seguimiento y medición de impacto que permitan mejorar continuamente la calidad de sus programas y maximizar los beneficios generados para las comunidades.



Los resultados presentados en este informe reflejan el compromiso de la Fundación Santa Rosa con el desarrollo integral de las comunidades y con la generación de oportunidades que contribuyen al bienestar, la educación, la productividad, la cultura y la participación ciudadana.

Durante la vigencia 2025, las acciones desarrolladas permitieron fortalecer capacidades locales, acompañar procesos comunitarios y promover iniciativas orientadas al mejoramiento de la calidad de vida de los beneficiarios, reafirmando el propósito institucional de aportar al desarrollo sostenible del territorio.

Cada proyecto ejecutado, cada alianza construida y cada persona beneficiada representan un paso más hacia la consolidación de comunidades más fuertes, participativas y preparadas para afrontar los desafíos del futuro.

La Fundación Santa Rosa continuará trabajando con responsabilidad, transparencia y vocación de servicio, fortaleciendo su impacto social y contribuyendo a la construcción de territorios más prósperos, incluyentes y sostenibles para las presentes y futuras generaciones. iento trimestral y mecanismos de rendición de cuentas.



UN COMPROMISO QUE PERMANECE

Notas

- Durante el año 2025, la Fundación Santa Rosa logró cumplir con las metas propuestas, impactando positivamente a la población minera y campesina en situación de vulnerabilidad en el Occidente de Boyacá.
- En el transcurso del periodo no se presentaron acontecimientos relevantes posteriores al cierre del ejercicio que afectaran el desarrollo o el reporte de las actividades ejecutadas.
- La Fundación mantuvo su compromiso con la promoción del acceso a la educación, la salud y el desarrollo comunitario, fortaleciendo su presencia en el territorio a través de programas con enfoque social y participativo.
- Durante este año, la Fundación Santa Rosa dio estricto cumplimiento a sus obligaciones fiscales y legales, incluyendo lo establecido en el Decreto 2150 del Régimen Tributario Especial, así como las normas relacionadas con propiedad intelectual y derechos de autor, asegurando el cumplimiento de todos sus compromisos contractuales ante el Estado.
- En total, durante el 2025 se logró beneficiar a 1.558 personas y a entidades y organizaciones, fortaleciendo procesos comunitarios, educativos y productivos en la región.
- Para los próximos ciclos, la Fundación proyecta una gestión superior a la alcanzada, con el propósito de continuar ampliando su cobertura y su impacto. Para ello, se explorarán nuevas oportunidades de colaboración, fuentes de financiación y formas innovadoras de estructurar y presentar proyectos que respondan a las necesidades reales del territorio.
- La Fundación desea expresar su profundo agradecimiento a todos los colaboradores, donantes y voluntarios que han hecho posible el desarrollo y éxito de nuestras iniciativas a lo largo del año. Sin su compromiso y respaldo constante, no habríamos logrado los resultados alcanzados en beneficio de nuestras comunidades.
- Se adjuntan a este informe los estados financieros auditados correspondientes al periodo 2025.
- Durante el año 2025, la entidad no realizó ningún tipo de negocio, préstamo o transacción con miembros del Consejo de Fundadores ni con administradores de la Fundación.

Atentamente;



HENRY ALIRIO SANCHEZ PINEDA
Representante Legal
FUNDACION SANTA ROSA

Contacto



@fundacion_santa_rosa



direccion@fundacionsantarosa.com



www.fundacionsantarosa.com



(+57) 3124623844

**Occidente de Boyacá,
Colombia.**

